

## Resumo do [Boletim InfoGripe](#) -- Semana Epidemiológica (SE) 11 2025

Análises com base nos dados inseridos no SIVEP-Gripe até o dia 15/03/2025.

Semana epidemiológica 11: 09/03/2025 a 15/03/2025

### AVISO:

Como as análises apresentadas se baseiam em registros no SIVEP-Gripe que atendem critérios de sinais e sintomas mantidos fixos, as análises aqui apresentadas não são afetadas por eventuais alterações de critérios para classificação de casos confirmados para COVID-19. Além disso, utiliza-se data de primeiros sintomas e método estatístico para corrigir o atraso de inserção dos registros no SIVEP, para minimizar o impacto do represamento de dados na análise de tendência atual.

Dados provenientes de sistemas de notificação de caso, como é o banco de dados do SIVEP-Gripe que alimenta o InfoGripe, podem conter eventuais erros de digitação ou preenchimento afetando um ou mais dos diversos campos de registro. Em função disso, as notificações estão em constante avaliação para correções que se façam necessárias mediante análise da rede de vigilância e das equipes locais responsáveis por cada registro.

Dados de óbitos são reportados com base na data de primeiros sintomas. Como os registros de óbitos apresentam dificuldades adicionais para correção do atraso de inserção, não são utilizados nem recomendados para análise de tendência a partir dos dados do InfoGripe.

Recomenda-se utilização do boletim com base nos dados sem aplicação do filtro de sintomas relacionado à presença de febre, conforme indicação do Ministério da Saúde.

Conforme destacado em boletins anteriores, e explicitado em [nota técnica elaborada pela Fiocruz](#), os dados aqui apresentados devem ser utilizados em combinação com demais indicadores relevantes, como a taxa de ocupação de leitos das respectivas regionais de saúde, por exemplo.

## Índice

Casos de SRAG no país .....	1
Evolução dos casos e óbitos por faixa etária.....	2
Estimativa de casos recentes de SRAG por faixa etária .....	2
Casos por faixa etária e resultado laboratorial.....	3
Incidência e mortalidade. ....	4
Nível de atividade e tendência dos novos casos de SRAG até a semana atual .....	8
Estados e Distrito Federal .....	10
Capitais e região de saúde central do Distrito Federal .....	14
Oportunidade de digitação desde a internação.....	15
Óbitos por SRAG no país.....	18

### Pontos de destaque nesta atualização:

- No agregado nacional, observa-se um sinal de aumento na tendência de longo prazo (últimas 6 semanas) e estabilização na tendência de curto prazo (últimas 3 semanas). Tal cenário reflete boa parte do país, contudo a incidência de SRAG permanece baixa na região Sul, Sudeste e na maioria dos estados do Nordeste.
- Na presente atualização, observa-se que 12 das 27 unidades federativas apresentam incidência de SRAG em nível de alerta, risco ou alto risco: Acre, Amapá, Amazonas, Distrito Federal, Goiás, Mato Grosso, Mato Grosso do Sul, Pará, Rondônia, Roraima, Sergipe e Tocantins. Dentre essas UFs, 9 também apresentam sinal de crescimento de SRAG na tendência de longo prazo (últimas 6 semanas) até a semana 11: Acre, Amapá, Distrito Federal, Mato Grosso, Mato Grosso do Sul, Pará, Rondônia, Roraima e Sergipe.
- A manutenção do aumento de casos de SRAG, com incidências de moderada a muito alta em diversos estados das regiões Norte e Centro-Oeste, além de SE, é impulsionada principalmente pelo crescimento de SRAG entre crianças e adolescentes de até 14 anos. Contudo, em alguns estados, já é possível observar sinais de desaceleração no crescimento ou início de queda nas faixas etárias de 2 a 14 anos.
- O crescimento de SRAG entre crianças de até dois anos em muitos estados da região Norte e Centro-Oeste possivelmente está associado ao VSR; contudo, apenas no DF, GO e MS há dados laboratoriais suficientes para confirmar essa relação.
- Já os casos de SRAG entre os idosos, observa-se uma retomada do crescimento, com incidência em nível moderado em MT e RR. Esse aumento pode estar associado à Covid-19 ou à Influenza, mas não há dados laboratoriais suficientes para determinar o vírus responsável.
- Nas 4 últimas semanas epidemiológicas, a prevalência entre os casos positivos foi de 4,8% de Influenza A, 1,1% de Influenza B, 30,5% de vírus sincicial respiratório, 36,5% de Rinovírus, e 26,5% de SARS-CoV-2 (COVID-19). Entre os óbitos, a prevalência entre os óbitos positivos foi de 7,7% de Influenza A, 3,1% de Influenza B, 2,1% de vírus sincicial respiratório, 10,3% de Rinovírus, e 73,3% de SARS-CoV-2 (COVID-19).

## Situação nacional

A nível nacional, o cenário atual sugere que a situação de cada indicador se encontra nos seguintes níveis:

### - Casos notificados de Síndrome Respiratória Aguda Grave (SRAG), independentemente de presença de febre:

- Sinal de aumento na tendência de longo prazo (últimas 6 semanas) e estabilização da tendência de curto prazo (últimas 3 semanas).

- Referente ao ano epidemiológico 2025, já foram notificados **21.498 casos de SRAG**, sendo **7.799 (36,3%)** com resultado laboratorial positivo para algum vírus respiratório, **9.884 (46%)** negativos, e ao menos **2.264 (10,5%)** aguardando resultado laboratorial. Dados de positividade para semanas recentes estão sujeitos a grandes alterações em atualizações seguintes por conta do fluxo de notificação de casos e inserção do resultado laboratorial associado.

- Dentre os casos positivos do ano corrente, observou-se **5,8% de Influenza A**, **2,1% de Influenza B**, **19,6% de vírus sincicial respiratório**, **27,8% de Rinovírus**, e **39,8% de SARS-CoV-2 (COVID-19)**.

Nas 4 últimas semanas epidemiológicas, a prevalência entre os casos positivos foi de **4,8% de Influenza A**, **1,1% de Influenza B**, **30,5% de vírus sincicial respiratório**, **36,5% de Rinovírus**, e **26,5% de SARS-CoV-2 (COVID-19)**.

Incidência semanal de SRAG no Brasil em 2025:



Figura 1: Incidência semanal de SRAG notificada no Brasil, estimativa de casos recentes e tendência de curto (últimas 3 semanas) e longo prazo (últimas 6 semanas). Dados sujeitos a alteração.

A partir de método similar ao utilizado para estimar o total de novos casos semanais de SRAG, levando em conta a oportunidade de digitação no Brasil e em cada unidade da federação, também é possível estimar o número de novos casos por faixa etária. A figura abaixo apresenta tal estimativa para todo o país. No anexo I do [boletim completo](#) são apresentadas as estimativas para cada UF, que também podem ser obtidas no repositório público do InfoGripe, na [pasta de](#)

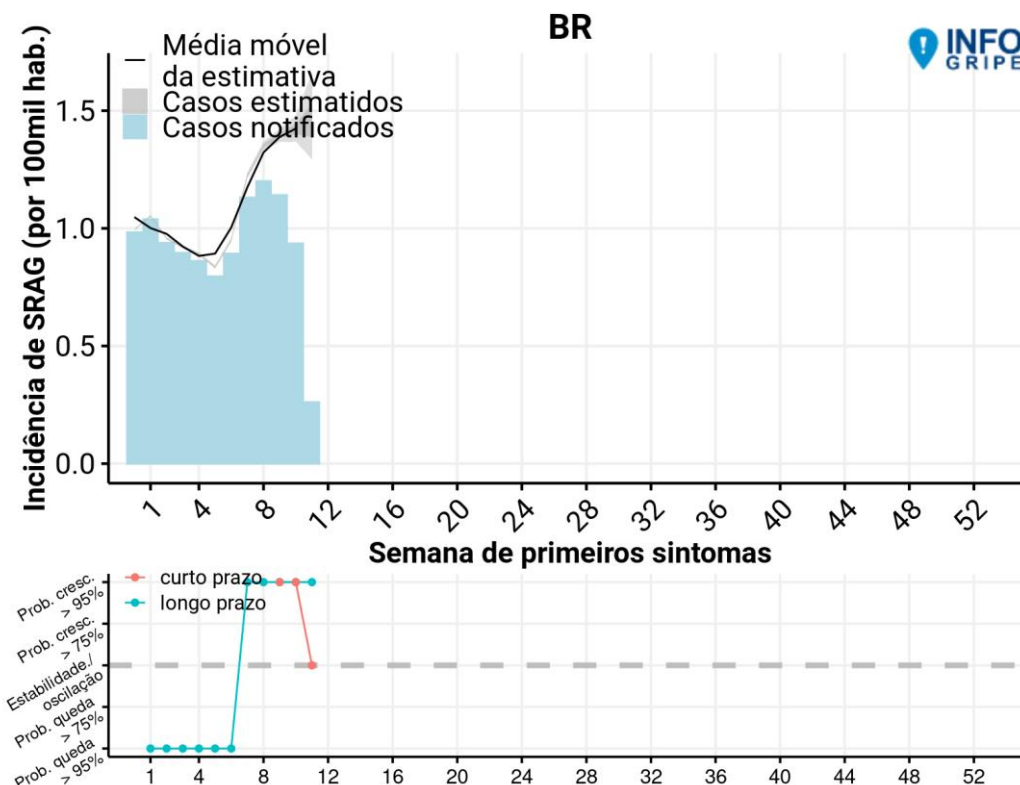

Figura 2: Casos semanais de SRAG notificados no Brasil e estimativas de casos recentes, por faixas etárias de interesse. Dados sujeitos a alteração.

[imagens das UFs.](#)

Em nível nacional, os casos de SRAG seguem em crescimento na faixa etária de até 2 anos, enquanto há sinais de desaceleração ou início de queda entre crianças e adolescentes de 2 a 14 anos. Já nas faixas etárias a partir dos 15 anos, mantém-se o padrão de estabilidade ou oscilação.

## Incidência por faixa etária e resultado laboratorial

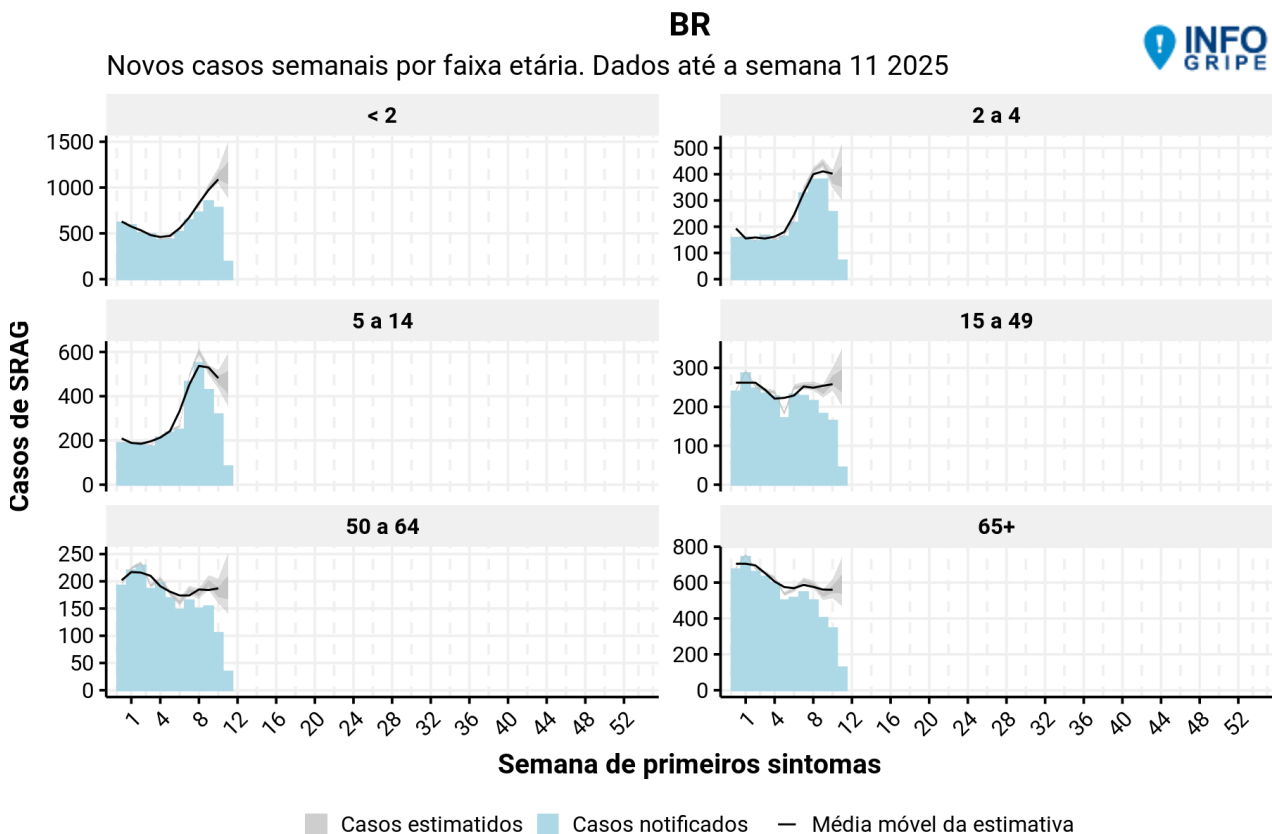

Figura 3: Incidência semanal de SRAG e por vírus identificado laboratorialmente, para faixas etárias de interesse. A região cinza (últimas 4 semanas), indica período com maior impacto de dados parciais, em função da oportunidade de digitação. Dados sujeitos a alteração.

Os dados referentes aos resultados laboratoriais por faixa etária mostram que o aumento de casos de SRAG entre crianças de até dois anos está associado ao VSR, enquanto nas crianças e adolescentes de 2 a 14 anos, está associado ao rinovírus. Entre jovens, adultos e idosos, a Covid-19 permanece como a principal responsável pelos casos de SRAG nas últimas semanas. Contudo, os casos de SRAG associado à Covid-19 se mantêm em níveis baixos ou moderados, sem sinal de crescimento na maior parte do país. Observa-se queda nos casos de Covid-19 em jovens e adultos de 15 a 49 anos.

Os gráficos de cada UF podem ser acessados no repositório público do InfoGripe, na [pasta de imagens das UFs](#).

## Incidência e mortalidade nas últimas 8 semanas.

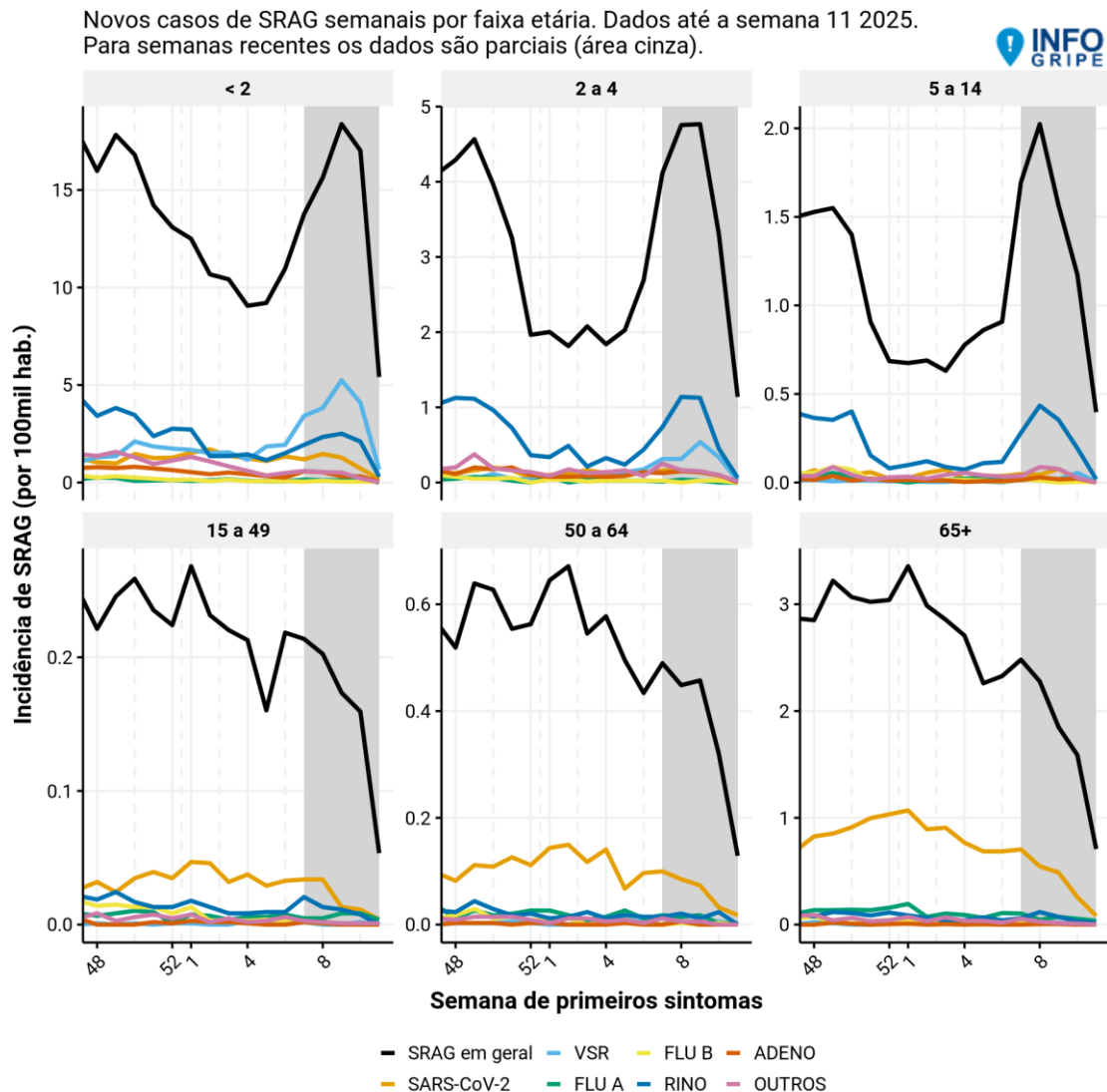

Figura 4: Média das incidências e mortalidade semanais de SRAG notificadas no Brasil nas últimas oito semanas. Dados sujeitos a alteração.

A incidência e mortalidade semanal média<sup>1</sup>, nas últimas 8 semanas epidemiológicas, mantêm o cenário típico de maior impacto nos extremos das faixas etárias analisadas. Enquanto a incidência de SRAG apresenta impacto mais elevado nas crianças até 2 anos, em termos de mortalidade temos o inverso, com a população a partir de 65 anos sendo a mais impactada.

Em relação aos casos de SRAG por SARS-CoV-2, a incidência tem apresentado maior impacto em crianças pequenas e idosos, enquanto a mortalidade tem sido mais elevada entre os idosos a partir de 65 anos.

Em relação aos demais vírus com circulação relevante no país, o impacto nos casos de SRAG tem se concentrado nas crianças pequenas e associados principalmente ao VSR e Rinovírus.

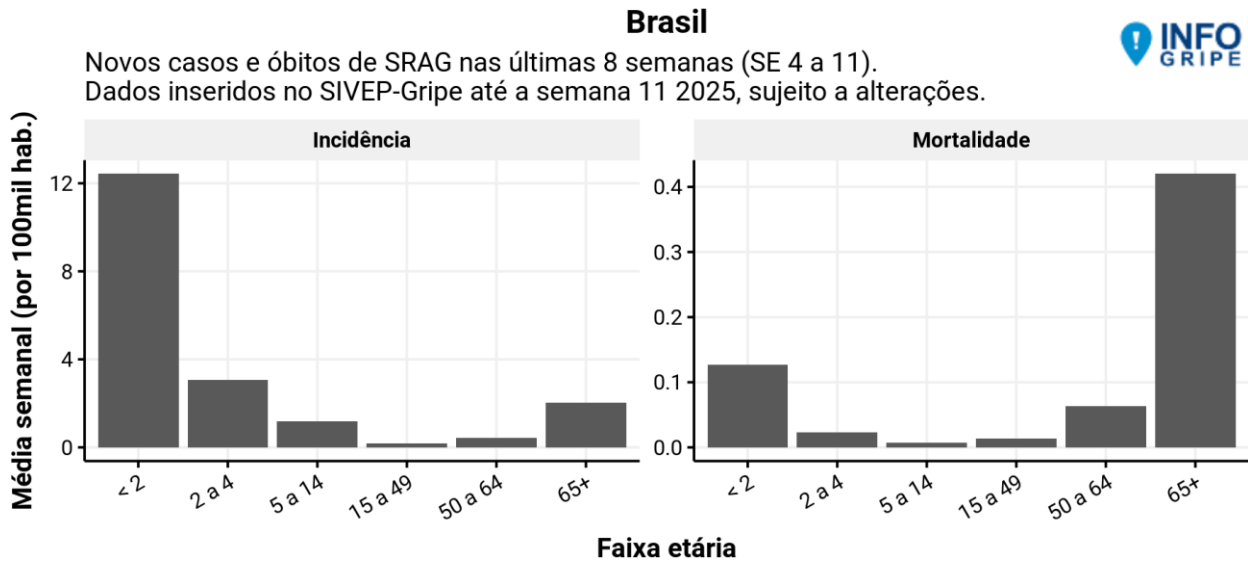
Por se tratar de um cenário que inclui as 4 últimas semanas epidemiológicas, a incidência e mortalidade apresentadas estão sujeitas a alterações.

<sup>1</sup> Novos casos em cada faixa etária divididos pela população correspondente e número de semanas no período.

### Brasil

Novos casos de SRAG nas últimas 8 semanas (SE 4 a 11), por vírus identificado. Dados inseridos no SIVEP-Gripe até a semana 11 2025, sujeito a alterações.



Figura 6: Média da incidência semanal de SRAG notificadas no Brasil nas últimas oito semanas, por vírus e faixa etária de interesses. Dados sujeitos a alteração.

### Brasil

Novos óbitos de SRAG nas últimas 8 semanas (SE 4 a 11), por vírus identificado. Dados inseridos no SIVEP-Gripe até a semana 11 2025, sujeito a alterações.

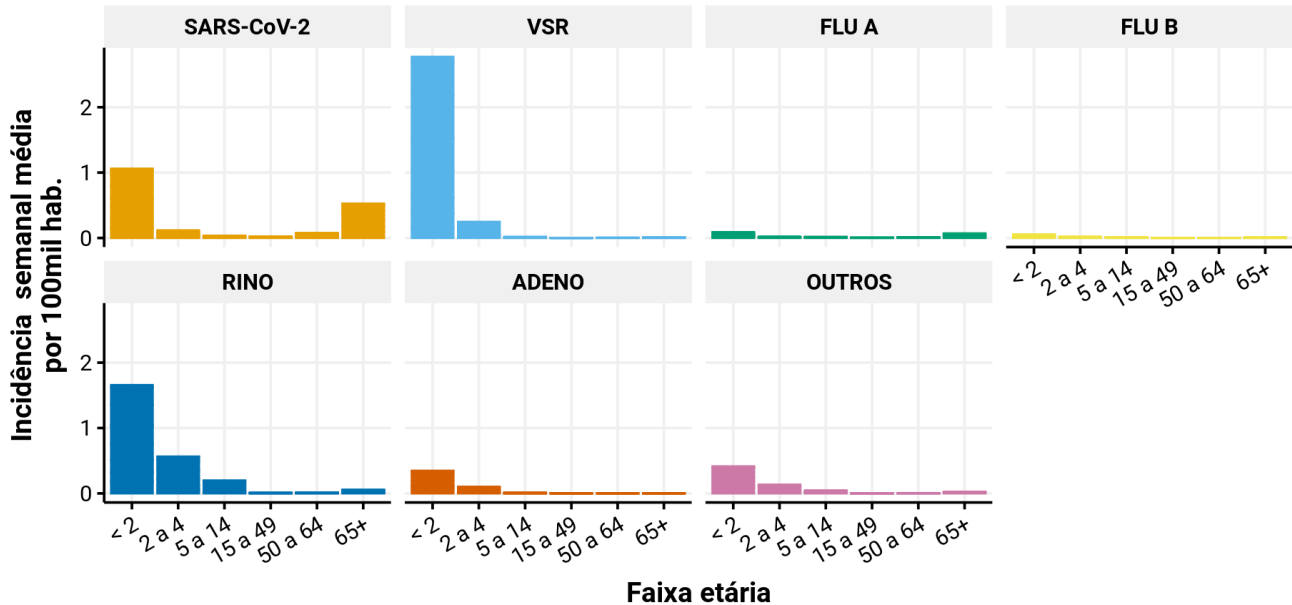

Figura 5: Média da mortalidade semanal de SRAG notificadas no Brasil nas últimas oito semanas, por vírus e faixa etária de interesses. Dados sujeitos a alteração.



Novos casos de SRAG semanais na população em geral. Dados até a semana 11 2025.  
Para semanas recentes os dados são parciais (área cinza).

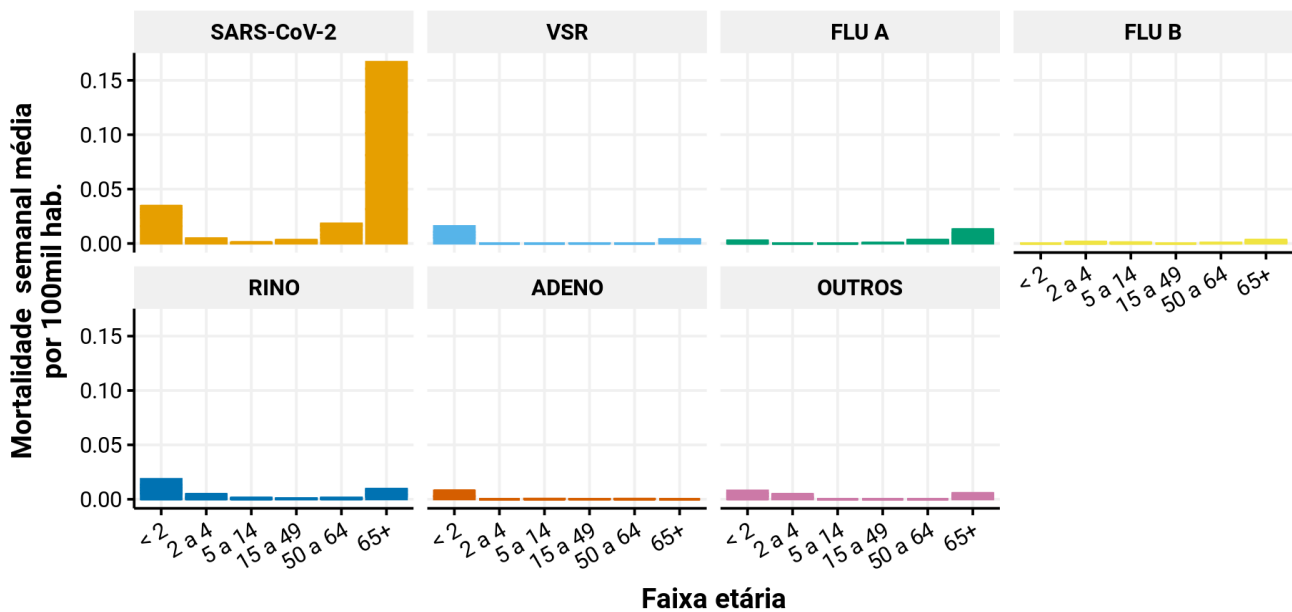

Figura 7: Casos de SRAG notificados por UF e para os vírus de interesse.



Novos casos de SRAG semanais em crianças < 2 anos. Dados até a semana 11 2025.  
Para semanas recentes os dados são parciais (área cinza).

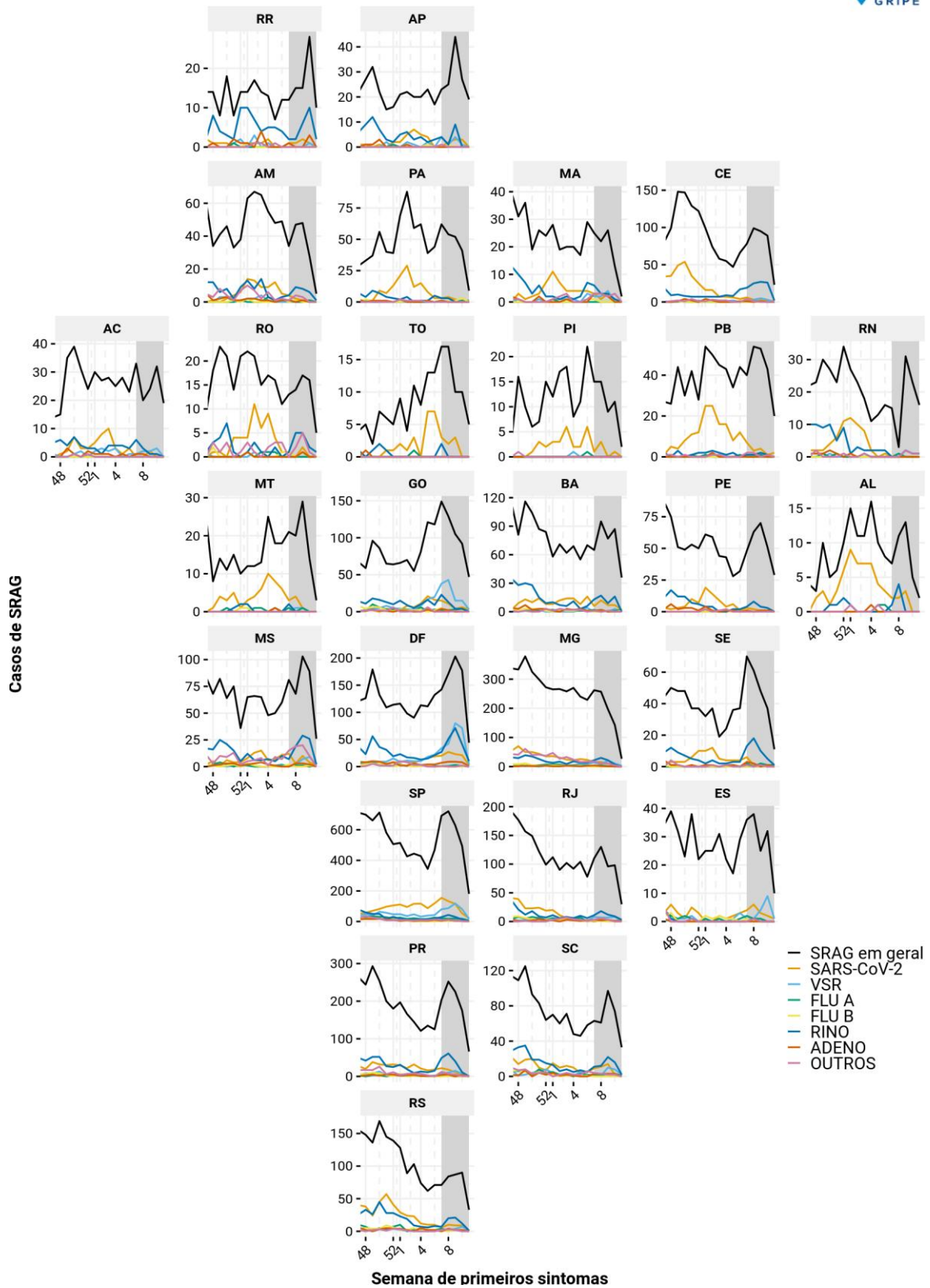

Figura 8: Casos de SRAG notificados em crianças de até 2 anos de idade por UF e para os vírus de interesse.

## Nível de atividade e Tendência dos novos casos de SRAG até a semana atual

O indicador de nível de atividade atual aponta o nível de atividade da SRAG nas últimas duas semanas em comparação com o histórico de incidência da SRAG após a implementação da vacinação contra a Covid-19 no país. Os limiares de **Baixo Risco** e **Segurança** indicam que a incidência de SRAG ocorre em níveis relativamente baixos e seguros para a região. O limiar de **Alerta** sinaliza uma atividade acima do nível moderado, mas ainda abaixo do considerado alto. Já os limiares de **Risco** e **Alto Risco** apontam que os casos estão em patamares elevados e muito elevados, respectivamente. Vale destacar que esse indicador reflete o nível de atividade atual e não se trata de uma projeção para as próximas duas semanas.

O indicador de tendência atual dos casos de SRAG é uma estimativa obtida através da análise do perfil de variação no número de novos casos semanais durante as últimas 6 (seis) semanas para o longo prazo. Isto é, se houve, em média, crescimento no número de novos casos nas últimas 6 (seis) semanas, o indicador de longo prazo apresentará tendência de crescimento para a semana atual. Assim como o indicador de atividade de SRAG, reforçamos que o indicador de tendência se refere à semana atual, não se tratando de uma projeção para as próximas 6 semanas. Por se tratar de uma avaliação estatística, a tendência é apresentada em termos de probabilidade de estar ocorrendo **queda** ou **crescimento**. Quando essas probabilidades forem menores de que 75% para ambos os sentidos, temos indicação de **estabilização ou oscilação** sem aumento ou redução significativa ao longo do período em questão.

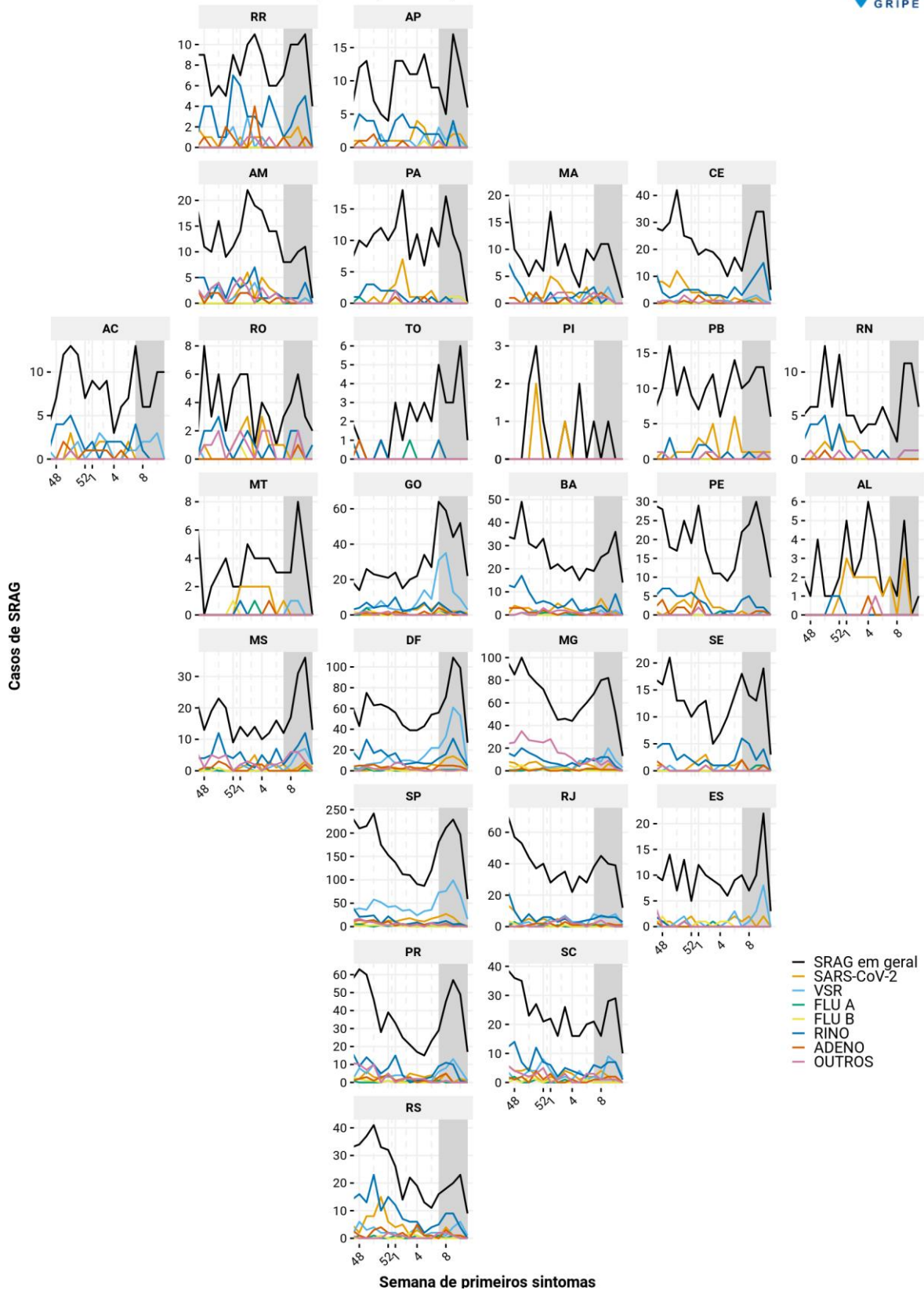
Para auxiliar na interpretação dessas tendências, apresentamos mapa nacional com os indicadores relativos aos dados até a semana mais recente, levando em conta a estimativa de casos recentes, e evolução desses indicadores nos gráficos das séries temporais de cada localidade. A metodologia empregada no indicador de nível de atividade está descrita em [nota técnica - limiares](#) e a do indicador de tendência está descrita em [nota técnica - tendência](#).



Figura 9: Nível de atividade (últimas duas semanas) e tendência atual (últimas 6 semanas) dos casos de SRAG para as UFs (painel superior) e capitais (painel inferior), com base nas estimativas de casos recentes.

## Estados e Distrito Federal

Análise de tendência de casos de SRAG até a última semana para registros nas Unidades Federativas, com base no **município de notificação**.

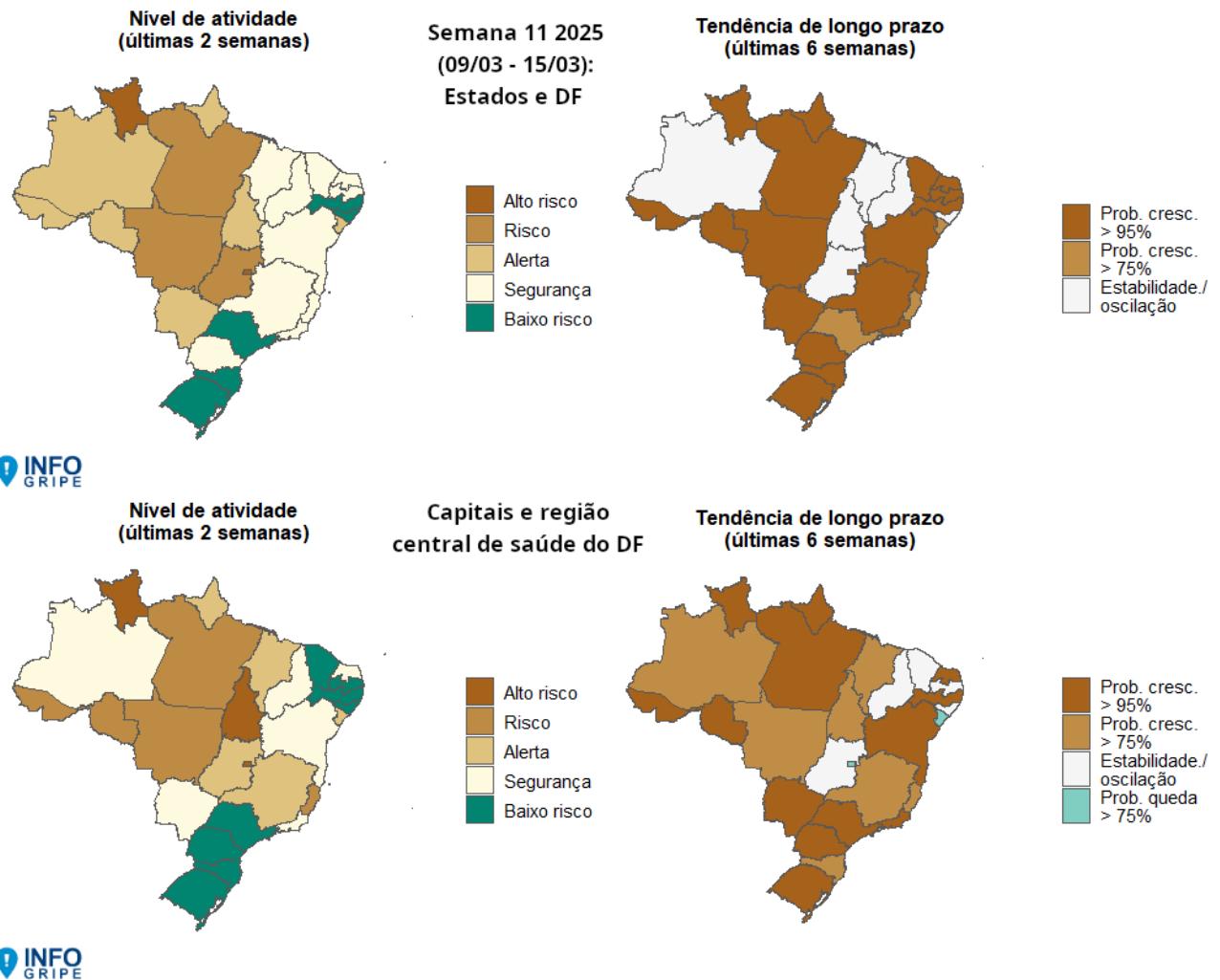

Figura 10: Nível de atividade (últimas duas semanas) e tendência atual dos casos de SRAG (últimas 6 semanas) para as UFs, com base nas estimativas de casos recentes.

### Conclusões:

Na presente atualização, observa-se que 12 das 27 unidades federativas apresentam incidência de SRAG em nível de alerta, risco ou alto risco (últimas duas semanas) até a semana 11: Acre, Amapá, Amazonas, Distrito Federal, Goiás, Mato Grosso, Mato Grosso do Sul, Pará, Rondônia, Roraima, Sergipe e Tocantins. Dentre essas UFs, 9 também apresentam sinal de crescimento de SRAG na tendência de longo prazo (últimas 6 semanas) até a semana 11: Acre, Amapá, Distrito Federal, Mato Grosso, Mato Grosso do Sul, Pará, Rondônia, Roraima e Sergipe.

A manutenção do aumento de SRAG, com incidências de moderada a muito alta em diversos estados das regiões Norte (AC, AP, PA, RO, RR e TO) e Centro-Oeste (DF, GO, MT e MS), além de SE, é impulsionada principalmente pelo crescimento de casos entre crianças de até dois anos. Esse aumento possivelmente está associado ao VSR; contudo, apenas no DF, GO e MS há dados laboratoriais suficientes para confirmar essa relação. Ainda nessas regiões, também se observa a manutenção do crescimento de SRAG entre crianças e adolescentes de 2 a 14 anos, embora já haja sinais de desaceleração ou início de queda em alguns estados, como MT, DF, MS e SE.

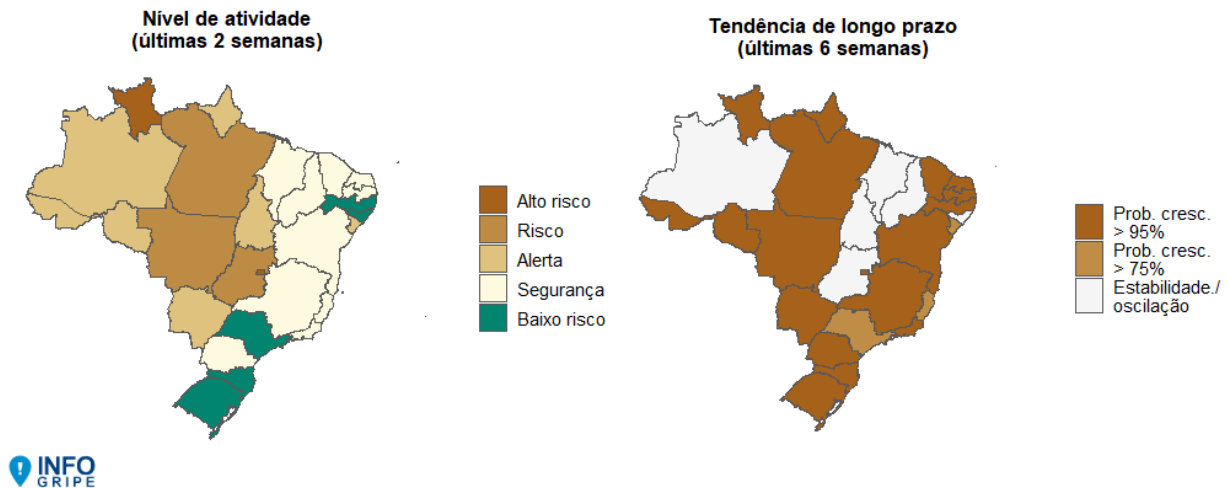
No AC, GO, MT e PA também há sinal de início de aumento de SRAG na população de jovens e adultos, embora ainda não seja possível identificar o vírus responsável.

Em relação aos casos de SRAG entre os idosos, observa-se uma retomada do crescimento, com incidência em nível moderado em RR e MT. Esse aumento pode estar associado à Covid-19 ou à Influenza, mas não há dados laboratoriais suficientes para determinar o agente respiratório responsável. Já em TO, há indícios de desaceleração no crescimento de SRAG entre os idosos.

Para avaliação criteriosa da evolução ao longo do tempo e volume de casos semanais nas últimas semanas, recomendamos análise dos gráficos cada UF apresentados no Anexo I do [boletim semanal do InfoGripe](#) e na [pasta de imagens das UFs](#) do repositório público do InfoGripe.



Figura 11: Incidência semanal de SRAG notificada nas UFs, estimativas de casos recentes e limiares de atividade. Dados sujeitos a alteração.



**Casos estimados, casos notificados e limiares em < 2 anos**

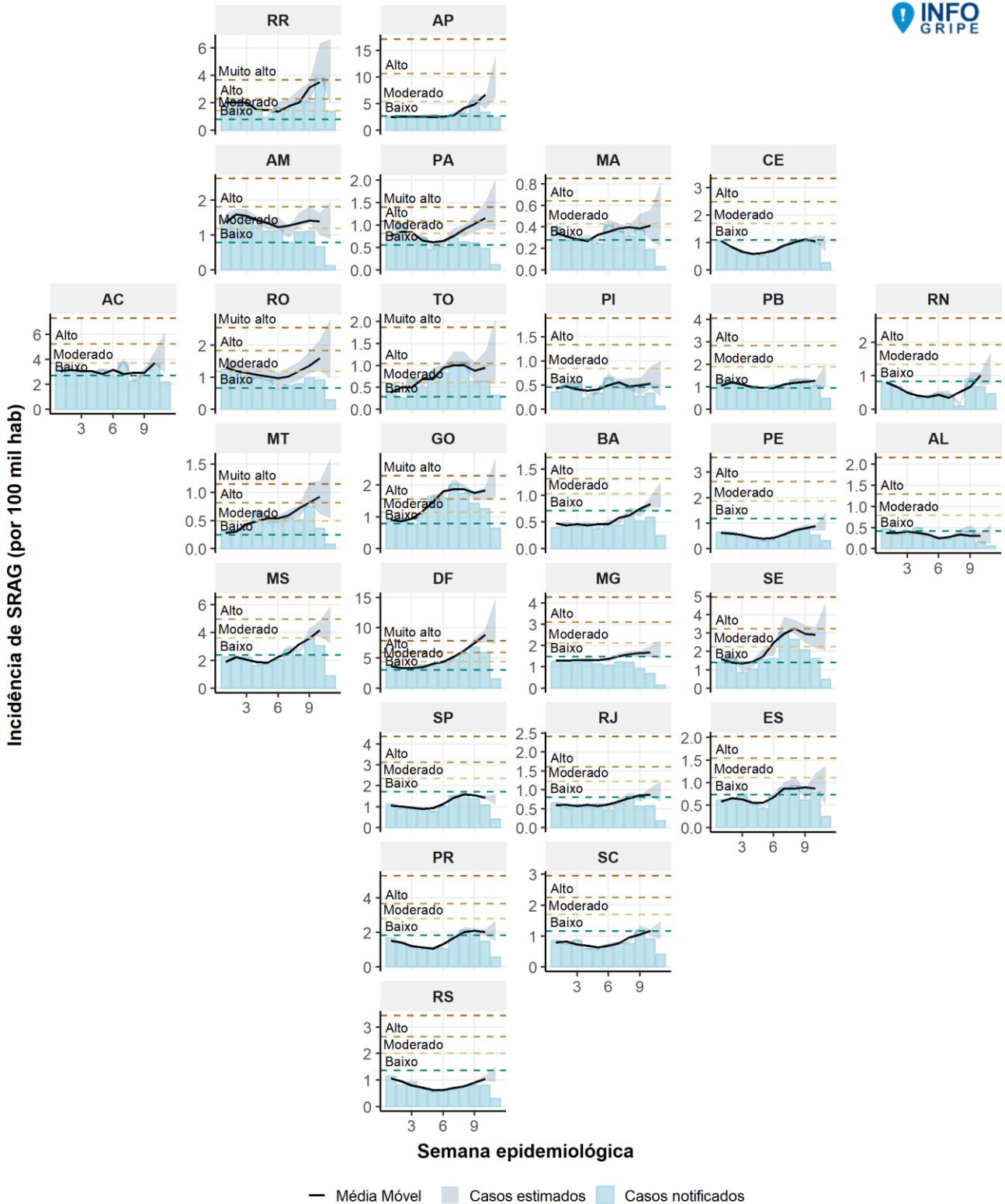

Figura 12: Casos semanais de SRAG notificados em crianças até 2 anos de idade nas UFs, estimativas de casos recentes e limiares de atividade. Dados sujeitos a alteração.

**Casos estimados, casos notificados e limiares em 65+ anos**



Figura 13: Casos semanais de SRAG notificados em idosos a partir de 65 anos de idade nas UFs, estimativas de casos recentes e limiares de atividade. Dados sujeitos a alteração.

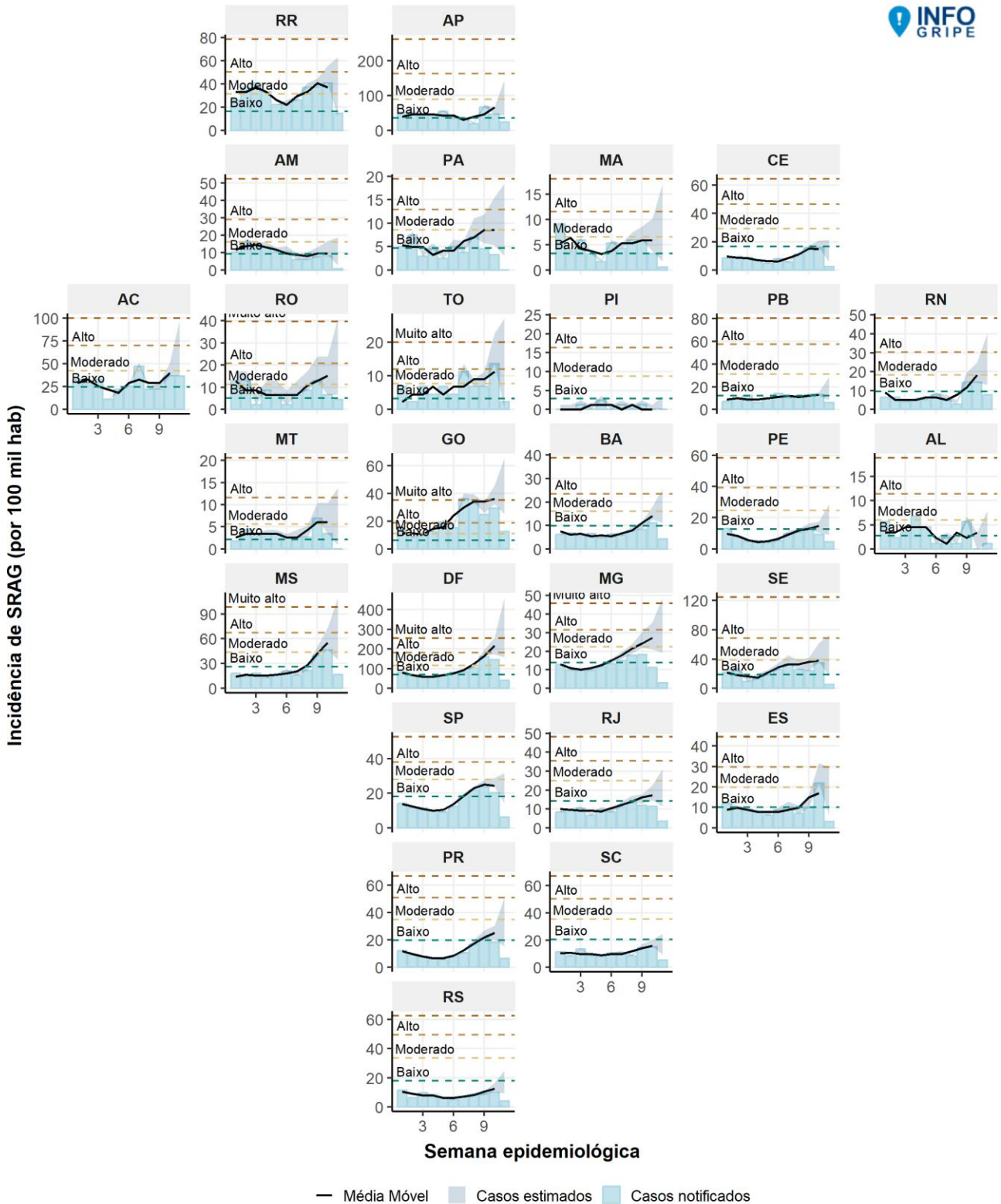

## Capitais e região de saúde central do Distrito Federal

Análise de tendência de casos de SRAG até a última semana para registros nas capitais, com base no **município de residência**.

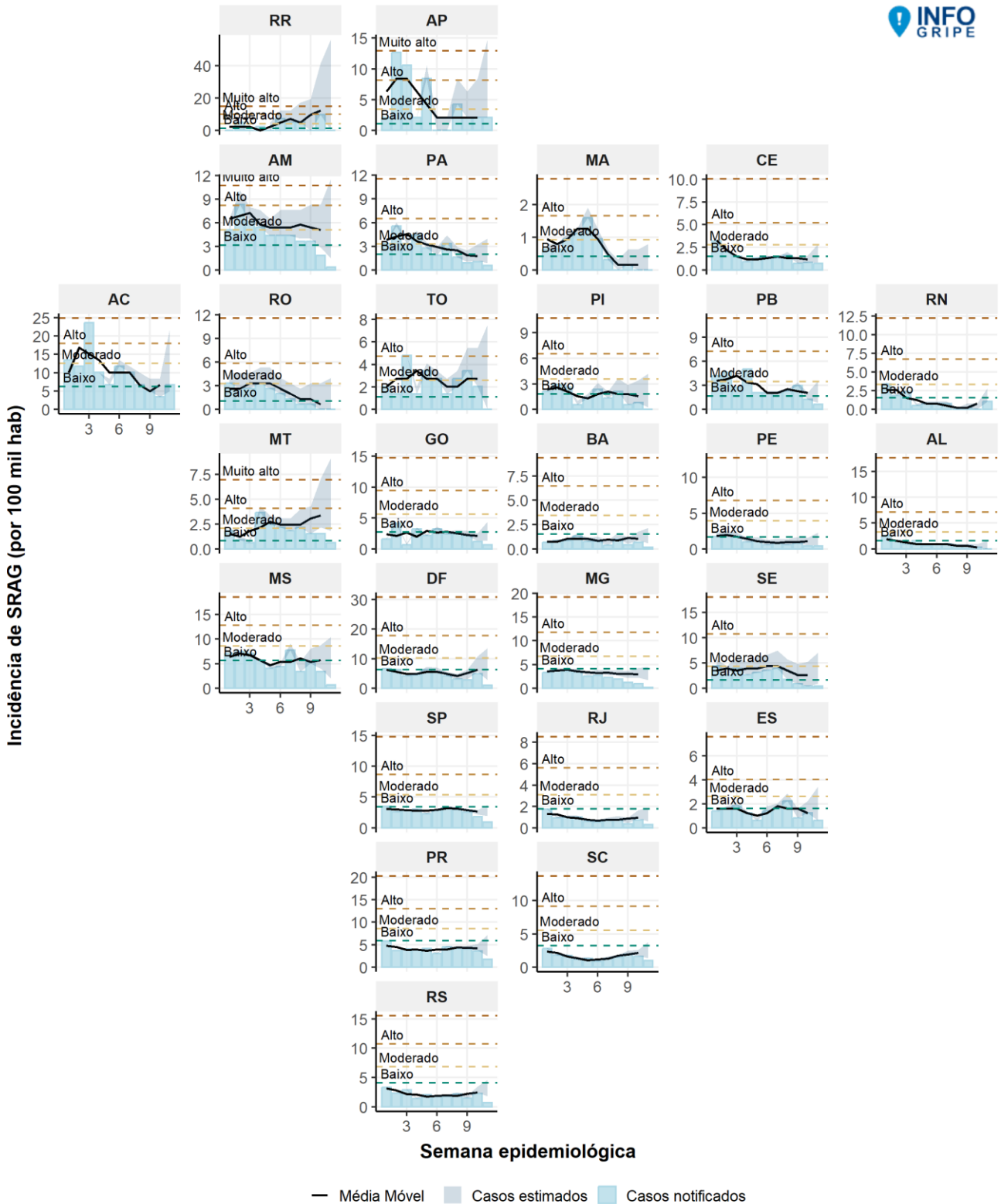
Para o Distrito Federal, utilizamos os registros associados a casos cujo código de município de residência corresponde às regiões administrativas (RAs) pertencentes à região de saúde central.



Figura 14: Nível de atividade (últimas 2 semanas) e tendência atual dos casos de SRAG (últimas 6 semanas, esquerda) para as capitais, com base nas estimativas de casos recentes.

### Conclusões:

Na presente atualização, observa-se que 13 das 27 capitais apresentam incidência de SRAG em nível de alerta, risco ou alto risco (últimas duas semanas) até a semana 11: Aracaju (SE), Belém (PA), Belo Horizonte (MG), Boa Vista (RR), Brasília (DF), Cuiabá (MT), Goiânia (GO), Macapá (AP), Palmas (TO), Porto Velho (RO), Rio Branco (AC), São Luís (MA) e Vitória (ES). Dentre essas capitais, 10 também apresentam sinal de crescimento de SRAG na tendência de longo prazo (últimas 6 semanas) até a semana 11: Belém (PA), Belo Horizonte (MG), Boa Vista (RR), Cuiabá (MT), Macapá (AP), Palmas (TO), Porto Velho (RO), Rio Branco (AC), São Luís (MA) e Vitória (ES).

Na região Norte, Belém segue com tendência de aumento nas faixas etárias de até 2 a 14 anos. Boa Vista segue panorama parecido com RR, enquanto Porto Velho apresentam aumento de SRAG nas faixas etárias de até 49 anos. Macapá apresenta aumento nos casos de SRAG nas faixas etárias até 14 anos, refletindo a situação observada no estado. Rio Branco, refletindo parte da situação do estado, apresenta aumento de casos para a faixa de até 2 anos de idade.

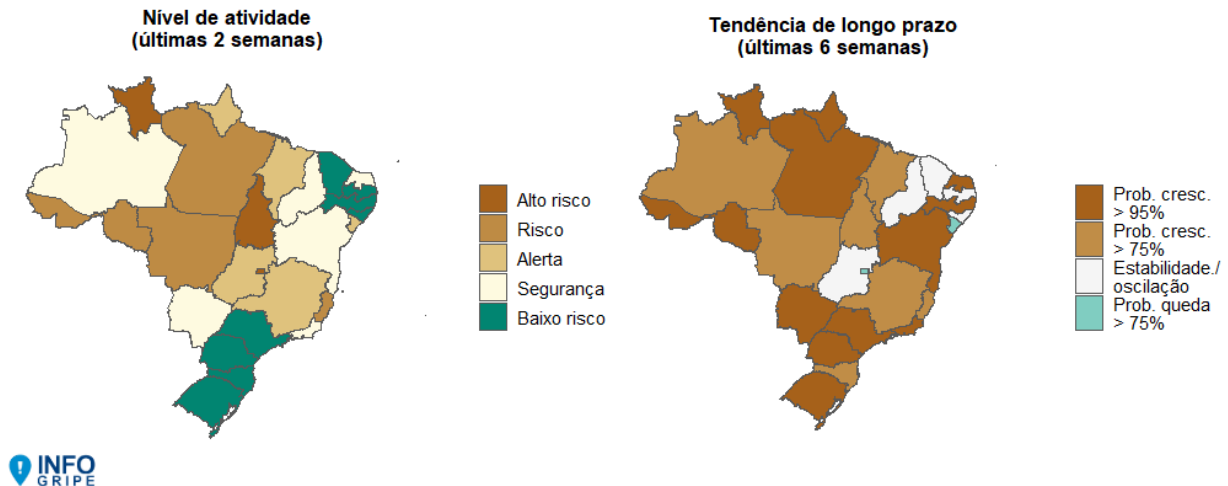
Aracaju, como ocorre no estado, mantém a tendência de aumento de casos de SRAG em crianças de até 2 anos, com tendência de queda para as faixas etárias de 2 a 14 anos. A situação em idosos é de queda após um período de crescimento seguido por estabilização. Goiânia apresenta aumento de casos na faixa etária de até 2 anos. Campo Grande apresenta crescimento de casos de SRAG nas faixas etárias de até 2 anos e de 5 a 14 anos. Belo Horizonte continua com tendência de aumento nas faixas etárias de até 2 anos e de 5 a 14 anos, com desaceleração na faixa de 2 a 4 anos. Vitória (ES) apresenta tendência de aumento para a faixa etária de até 2 anos.

Para avaliação criteriosa da evolução ao longo do tempo e volume de casos semanais nas últimas semanas, recomendamos análise das séries temporais de cada capital apresentada no Anexo II do [boletim semanal do InfoGripe](#).

## Oportunidade de digitação desde a internação

A figura a seguir apresenta informações a respeito do tempo, em semanas epidemiológicas, entre a data de internação e a data de digitação dos casos de SRAG notificados no SIVEP-Gripe, com base na semana de internação. Apresentamos os quantis 80, 90, e 95, que indicam o tempo mínimo necessário para serem digitados 80%, 90%, e 95% das internações ocorridas em cada semana epidemiológica. Isto é, quanto tempo é necessário aguardar para que tenhamos uma quantidade significativa dos casos ocorridos já inseridos no sistema, e como isso varia ao longo do tempo. Naturalmente, para semanas recentes sempre estaremos limitados às semanas já transcorridas. Por exemplo, se estamos na semana 10, o tempo máximo de atraso de digitação para internações ocorridas na semana 6 até o momento é de 4 semanas. Portanto, se os quantis associados aos casos da semana 6 estiverem em 3-4 semanas, isso sugere que ainda podemos ter um volume importante de casos entrando nas próximas semanas. Para auxiliar nesta avaliação, incluímos nos gráficos a linha horizontal que indica esse limite superior. Em uma situação ideal, teríamos essas curvas se estabilizando rapidamente na própria semana de ocorrência ou após apenas uma semana. Se as curvas mantêm ascensão à medida que olhamos para semanas cada vez mais antigas, isso é um indício que ainda há um passivo de informação a ser inserida mesmo para semanas distantes.

É sabido que há diversos fatores associados a eventuais demoras na digitação, podendo decorrer desde a necessidade de envio das fichas de notificação preenchidas em unidades de saúde à centrais de digitação (por ex., às secretarias municipais ou de estado de saúde), até à quantidade de agentes dedicados a essa tarefa específica, seja nas unidades de saúde com autorização de digitação, seja nas centrais; passando pela carga de demais atividades sob responsabilidade desses mesmos profissionais, principalmente em momentos de grande volume de casos simultâneos.

Quanto menor for a oportunidade de digitação, mais ágil é a inserção das ocorrências no SIVEP-Gripe e, conseqüentemente, mais representativo da situação atual é o dado das semanas recentes, e menor o impacto de usar dados por data de digitação ao invés da data de internação ou de primeiros sintomas para análise de situação. Por outro lado, quanto maior esse tempo, mais incompleta é a informação das semanas recentes e mais distante da realidade é a curva de casos por data de digitação, por conter pouca informação das semanas recentes e muitos casos de semanas mais distantes, nos dando um retrato do passado, não do momento atual. Nessas situações, os modelos de nowcast que levam em conta esse perfil do atraso para estimar os casos recentes se tornam imprescindíveis para avaliação adequada da situação atual. Por fim, vale destacar que, para esses modelos, a manutenção de um perfil de oportunidade relativamente constante auxilia na precisão do modelo. Locais com grandes variações acabam por diminuir a precisão dos mesmos.

As figuras a seguir apresentam a oportunidade de digitação a partir da data de notificação para os casos agregados por (1) estado da notificação, e (2) capital da notificação.

Dados digitados até a semana epidemiológica 2025 11

### Oportunidade de digitação em relação à 1os sintomas

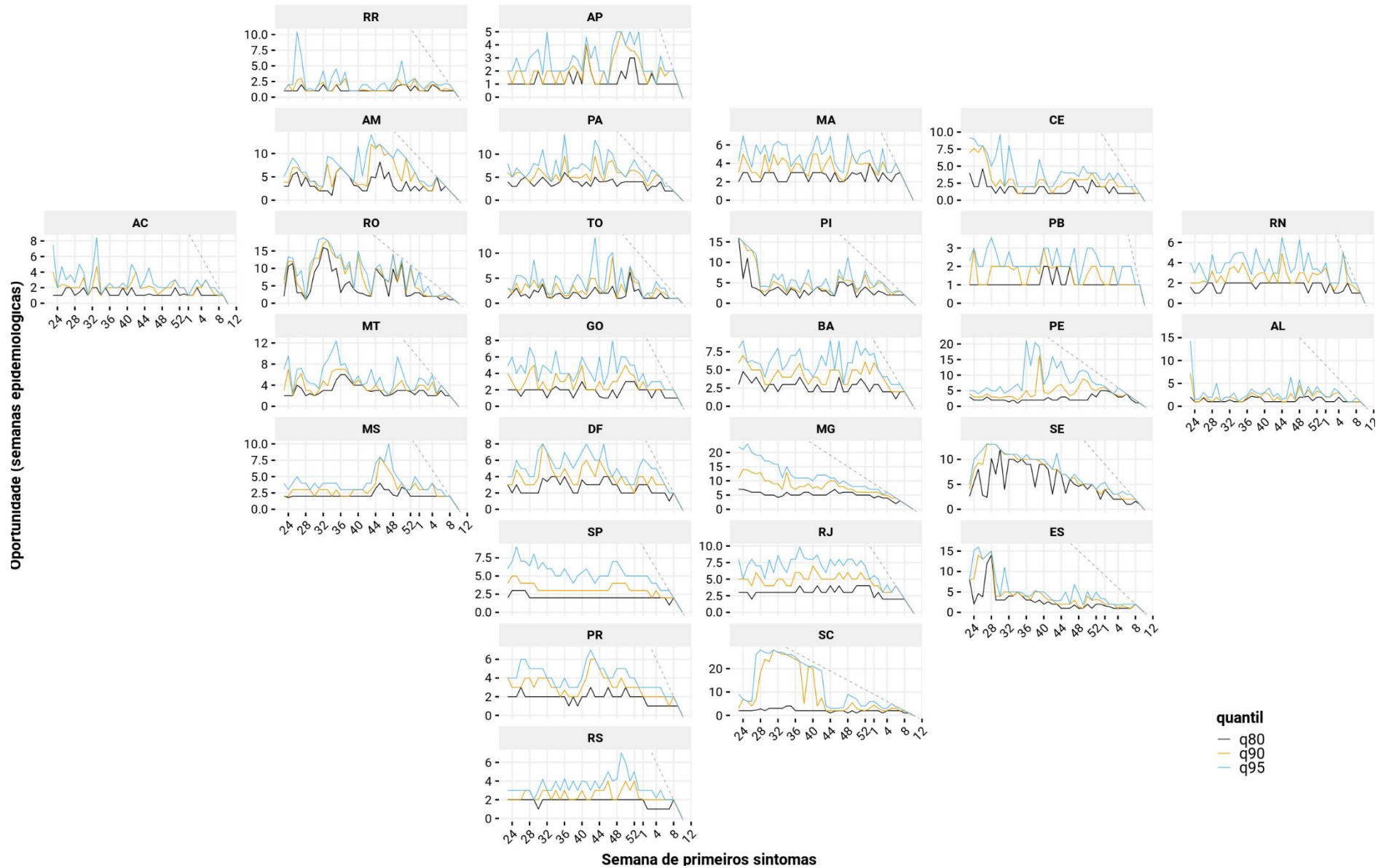

## Oportunidade de digitação em relação à 1os sintomas

Dados notificados na capital, digitados até a semana epidemiológica 2025 11

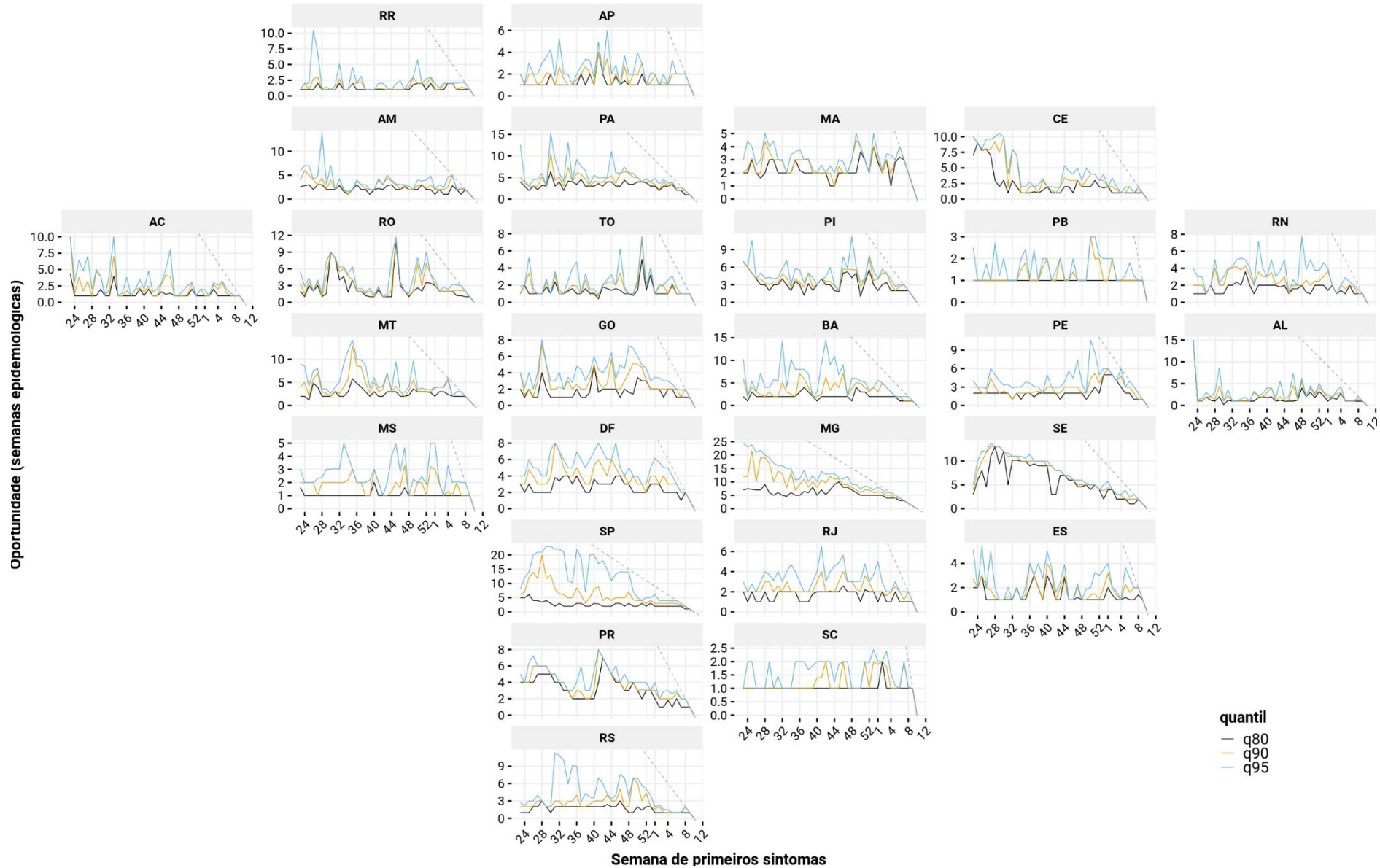

### Situação nacional

- **Óbitos notificados de Síndrome Respiratória Aguda Grave (SRAG)**, independentemente de presença de febre:

- Referente aos óbitos de SRAG em 2025, já foram registrados **1.659 óbitos de SRAG**, sendo **773 (46,6%)** com resultado laboratorial **positivo** para algum vírus respiratório, **719 (43,3%) negativos**, e ao menos **44 (2,7%) aguardando** resultado laboratorial.

- Dentre os óbitos positivos do ano corrente, observou-se **6,5% de Influenza A**, **2,3% de Influenza B**, **2,3% de vírus sincicial respiratório**, **7,5% de Rinovírus**, e **79% de SARS-CoV-2 (COVID-19)**. Nas 4 últimas semanas epidemiológicas, a prevalência entre os óbitos positivos foi de **7,7% de Influenza A**, **3,1% de Influenza B**, **2,1% de vírus sincicial respiratório**, **10,3% de Rinovírus**, e **73,3% de SARS-CoV-2 (COVID-19)**.

Os dados de óbitos sofrem alto impacto por conta da oportunidade de digitação, afetando significativamente as análises para semanas recentes, em particular a qualidade do modelo de estimativa de casos recentes. **Para análise de tendência, portanto, recomendamos focar nas curvas de casos de SRAG que tem menor impacto.**